

REPORTE INSTITUCIONAL AGROPECUARIO

**AÑO XIV
Número 726**

Semana

del 25 de abril

al 1 de mayo de 2016

SUMARIO

Normativa

Promulgan normativa para validar método de detección de Intacta

Últimas designaciones en Agroindustria

Apenas 7 cultivares de soja se han solicitado para su inscripción

Institucionales

Bate récords la molienda de soja

Aumenta la importación de carne porcina, pero también la faena

En 2015 se inscribieron 12 nuevos cultivares de trigo pan

Fuerte importación de fosfatos en el primer trimestre

En abril la exportación de harina de trigo no manifestaría grandes cambios

Continúa el rojo de la balanza comercial

Suba en importación de alimentos

Crece el déficit con Brasil y China

Legislativas

Marcos Peña en Diputados

Legisladores piden por bioetanol al JGM

Solá durísimo con el gobierno, trató de "lobbista" a Buryaile

Senado: Agricultura se reuniría el 10 de mayo

Promoción del uso de fertilizantes

Senado: Amplia mayoría de votos para la doble indemnización

LEYES, DECRETOS, RESOLUCIONES

Ministerio de Agroindustria

Regulan la metodología para testear transgénicos

Después del dictado de la Resolución 140/2016, que impidió el funcionamiento de los contratos de Intacta al invalidar el testeo del ADN, la cartera agrícola promulgó la Resolución 147/2016, por la cual se establece “el procedimiento al que deberá ser sometido para su aprobación todo sistema, procedimiento o método de control, muestreo y/o análisis que se utilice en el comercio de granos, que contenga métodos destinados a la detección, identificación y cuantificación de secuencias de ADN y de proteínas específicas”.

Como responsable fue designada la secretaria de Mercados Agroindustriales (a cargo de Marisa Bircher), aunque la solicitud que le llegue deberá ser reenviada a la subsecretaría de Bioindustria (Mariano Lechardoy), dependiente de la secretaria de Agregado de Valor (Néstor Roulet).

Pero para decidir si el método es válido o no, se crea una comisión encabezada por el director de Biotecnología (Martín Lema), que estará conformada por miembros del INTA, el Senasa, la secretaria de Mercados Agroalimentarios, el Conicet, INTI, etcétera.

El mecanismo involucra la consulta pública del método a aprobar o no, y establece un plazo máximo de 60 días para que el comité evaluador se expida sobre la metodología.

La norma establece las situaciones por las cuales la autoridad de aplicación podría denegar el certificado de aprobación entre las cuales se cita que “las capacidades técnicas del método no resultan confiables o apropiadas a los fines que se pretende darle en el comercio de granos”.

Comentario: *El viernes trascendió que la primera presentación provino del Grupo Bioceres, que es licenciatario de la tecnología Intacta vía Bioceres Semillas. Según declararon fuentes de la compañía a la prensa, la Resolución 140 generó una gran incertidumbre en lo que respecta a inversiones en materia de innovación biotecnológicas para la agricultura. Hay que recordar que Bioceres posee acuerdos con compañías del exterior como Dow y Arcadia y que planea la salida a la bolsa de Nueva York para captar nuevas inversiones, y que para ello necesita contar con la certeza que habrá una recuperación vía IPR de sus genes. En tanto, fuentes de RIA comentaron que hay malestar en la Casa Rosada con la decisión ministe-*

rial dado que para mediados de setiembre se prepara un road show de inversiones, a cargo de los organizadores del foro de Davos, donde el agromercado es una de las principales áreas de interés. En este sentido, la decisión del ministro Buryaile crea suspicacias en el exterior de si realmente está garantizada la recuperación de los derechos de propiedad intelectual en la Argentina.

[VOLVER AL SUMARIO](#)

Últimas designaciones en Agroindustria

Por Dec. Adm. 370/2016 se designa al licenciado en Economía Ricardo Ariel Rotzstein como director general de Administración de la subsecretaría de Coordinación Técnica y Administrativa del ministerio de Agroindustria. Por Dec. Adm. 373/2016 se designa al licenciado en Administración de Empresas Alejo Godoy como supervisor de Auditoría Contable y Financiera en el ministerio de Agroindustria.

[VOLVER AL SUMARIO](#)

Instituto Nacional de Semillas

Hasta ahora solo se pidió inscribir 7 nuevos cultivares de soja

Resumimos a continuación las novedades de la semana, aparecidas en el boletín oficial.

- 1.- Por Resolución 46/2016 se autorizó la inscripción en el RNPC del cultivar de trigo pan de nombre Basilio, a solicitud de Florimond Desprez Veuve et Fils, representada en la Argentina por Bioceres Semillas.
- 2.- Limagrain Europe, por medio de Limagrain Argentina SA, solicita la inscripción del cultivar de arveja de nombre Shamrock.
- 3.- Grassland Innovation Ltd, a través de Alfalfares SA, solicita la inscripción del cultivar de festuca de nombre Temora.
- 4.- Por Res. 27 se autorizó la inscripción de los cultivares de trigo pan de nombre ACA 909 y ACA 910, a solicitud de la Asociación de Cooperativas Argentinas.
- 5.- Nidera solicitó la inscripción de los cultivares de soja de su obtención de nombre NS 8288, NS 6700 IPRO y NS 7809.

Comentario: *Está siendo bastante lenta la inscripción de nuevos cultivares este año. Con los últimos tres de Nidera, son apenas 7 en lo que va del año, de los cuales 4 corresponden a Nidera, uno a Monsanto, uno a la UN de San Luis y uno a Asociados Don Mario. Para la misma fecha de 2015 eran 19 los cultiva-*

res solicitados para su inscripción, pero es factible como sucedió en años anteriores que el grueso de las solicitudes se disparen en la segunda mitad del año.

[VOLVER AL SUMARIO](#)

ACTIVIDAD INSTITUCIONAL

Ministerio de Agroindustria

La molienda de soja bate todos los récords

Se dio a conocer la molienda oleaginosa correspondiente a marzo, que en el caso de la soja arrojó un volumen de 3,2 millones de toneladas, un 41% más que en igual mes de 2015 y prácticamente lo mismo que en el mes precedente.

De esta forma, en el primer trimestre la industria procesó 10,32 millones de toneladas, que resulta 67% mejor que la molienda del año pasado y 41% mejor que la de 2012, que con 7,3 Mt, era la mejor hasta el presente.

El gráfico adjunto muestra a todas luces el buen nivel del crushing previo al inicio de la cosecha gruesa, que en este caso particular se está alterando por los excesos hídricos.

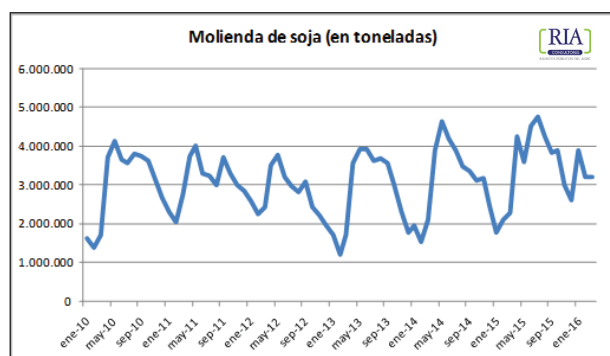

Por su lado, la molienda de girasol trepó a 341.000 toneladas, volumen que resulta superior a las 279.000 de febrero, pero inferior a marzo de 2015, cuando se molieron 428.000 toneladas.

Pero considerando el primer trimestre, 2016 acumula 820.000 toneladas, contra 790.000 en 2015, lo cual resulta en una mejora de 4 por ciento.

[VOLVER AL SUMARIO](#)

Récord de consumo porcino en marzo

De acuerdo con las estadísticas del ministerio de Agroindustria, durante marzo se faenaron casi 519.000 cabezas porcinas, cifra que resulta 14,7% superior a la de 2015 y que eleva la faena del primer trimestre a 1,42 millones de cabezas contra 1,26 millones en el año anterior.

Con este nivel de producción, el consumo en marzo pegó de un saldo desde los 11,26 kg/hab/año a los 13,76 kg.

En tanto, y confirmando las proyecciones que daba el sector privado, las importaciones de marzo crecieron de 553 t en 2015 a 2.180 toneladas en el corriente año, acumulando en el primer trimestre del año 5.311 toneladas, que resulta un volumen 3,2 superior al del año precedente. En contraposición, las exportaciones apenas aumentaron 25%, totalizando 1.800 toneladas.

Comentario: desde el sector privado se le viene pidiendo a las autoridades poner un freno a las importaciones. El argumento utilizado por la cadena porcina es el riesgo de introducir enfermedades desde Brasil, pero lo cierto es que la política de puertas abiertas a la importación, junto a la suba de los costos internos, está golpeando duramente a la cría porcina, particularmente en el segmento de menor escala.

[VOLVER AL SUMARIO](#)

Instituto Nacional de Semillas

Durante 2015 se inscribieron 12 cultivares de trigo pan

Es el dato que surge de los registros del Instituto Nacional de Semillas, y que está en línea con lo que viene ocurriendo en años anteriores. Durante 2013 se inscribieron 15 nuevos cultivares, y 10 en 2014.

De los 12 cultivares de trigo pan inscriptos en 2015, 7 fueron obtenciones locales (58%) y 5 introducciones. Estos números mejoran el ratio de los dos años precedentes, ya que en 2014 el 70% fueron introducciones, participación que en 2013 había sido del 47%.

Respecto de los obtentores, la cantidad sigue siendo escueta: apenas seis. La Asociación de Cooperativas Argentinas inscribió 3 cultivares, todos de obtención local, mientras que el INTA inscribió 2, también con origen argentino. En tanto Buck inscribió 3, pero 2 fueron introducciones por el acuerdo que mantienen con Syngenta. Klein inscribió una sola obtención (local), Asociados Don Mario hizo lo mismo con dos introducciones (una de Francia y otra de Brasil) y Sursem cierra el listado al inscribir una variedad de Francia.

[VOLVER AL SUMARIO](#)

Comercio exterior

Sigue fuerte la importación de fosfatos en el primer trimestre

Durante el mes de marzo, la Aduana registra importaciones de fosfato diamónico por 15.727 toneladas y de

fosfato monoamónico por 12.650 toneladas. Si bien son volúmenes sustancialmente menores que los de febrero, e incluso algo menor que los de marzo de 2015, el acumulado en el primer trimestre es el segundo mejor de los últimos siete años.

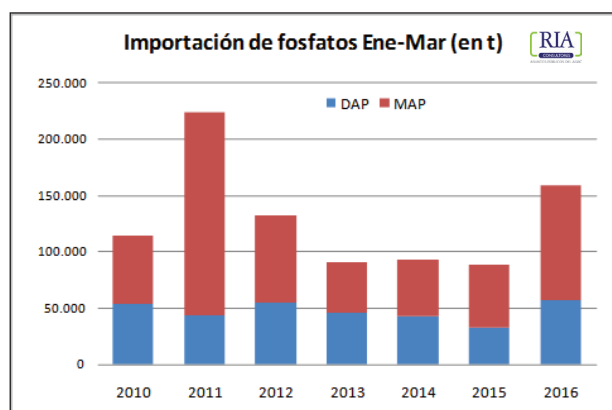

Yendo a las operaciones de marzo, el grueso del MAP provino de Rusia a un valor unitario de 369 dólares por tonelada, contra 355 dólares para febrero.

En tanto, el 67% del DAP provino de Arabia Saudita a 313 dólares por tonelada contra los 351 dólares para ese mismo origen en febrero. El resto se trajo de Rusia a 366 dólares, un valor similar al del MAP.

[VOLVER AL SUMARIO](#)

No se espera gran cambio en la exportación de harina

Con los datos al jueves 28 de abril, no se avizora que vaya a haber ningún cambio significativo en materia de exportación de harina de trigo. El volumen a esa fecha rondaba las 39.000 toneladas, contra 43.500 en marzo, con volúmenes muy similares entre los principales compradores que son Brasil, Bolivia y Chile en ese orden.

Por el lado de los precios habría un muy leve descenso en el orden de los 2 a 4 dólares por tonelada, de un mes al otro.

Los destinos a Bolivia promediaban los 301 dólares y los 284 a Brasil, contra valores de 306 y 287 respectivamente durante marzo.

En el próximo informe de RIA brindaremos los datos finales del mes.

[VOLVER AL SUMARIO](#)

Continúa el rojo de la balanza comercial

Durante el mes de marzo el saldo de la balanza comercial con el resto del mundo volvió a ser deficitario, esta vez en u\$s266 millones. Así los datos del primer trimestre acumulado registran un resultado negativo en la balanza de exportaciones e importaciones de u\$s381 millones. Aunque ese monto representa solo el 30% del déficit registrado en igual lapso de 2015 (después de la revisión estadística sobre el año pasado realizada por el Indec) el rojo comercial continúa preocupando dada la eliminación de retenciones y devaluación del peso.

En marzo las exportaciones totales ascendieron a u\$s4.452 millones (+2% i.a.) mientras que las importaciones representaron una baja i.a. del 7% y reflejaron compras totales por u\$s4.719 millones. Es decir que, a pesar de la abrupta caída de las importaciones registradas en el mes, el saldo comercial volvió a ser deficitario.

La suba exportadora se registró en los bienes primarios, especialmente por un aumento de las cantidades embarcadas (+70%) que más que compensaron la baja generalizada de precios (-14%). En primer trimestre del año las ventas del sector granario y otros sin valor agregado registran una mejora del 39% en valor debido a suba en las cantidades vendidas (+68%) y bajas de precios en el orden del 16%.

Las MOA muestran similares tendencias con subas en el valor exportado (+17%) en el tercer mes, aumento de cantidades (39%) y disminución de precios (-16%). En los tres primeros meses la agroindustria muestra una mejora en el valor de las exportaciones del 15%, una suba en las cantidades del 43%, y baja en los precios del 19%. En cuanto a las exportaciones industriales (MOI) todos los valores dan números negativos en marzo y en el primer trimestre: -28% en cuanto al valor de exportación, -2% en precios, -27% en cantidades, durante el mes de análisis. Datos que en el trimestre muestran retrocesos del -22%, -6% y -17%, respectivamente.

Entre los 10 productos que mayores diferencias absolutas registraron en la exportación respecto del año pasado en el primer trimestre (más dólares ingresados este año) 4 provienen del sector de la agroindustria, 5 del sector primario, 1 de las MOI. El siguiente cuadro muestra el mayor ingreso de divisas (10 primeros puestos) por la diferencia absoluta de valor exportado:

1er Trim. en MM de u\$s	2015	2016	Dif Abs
Aceite de soja	574	988	414
Maíz	655	1.065	410
Harina soja	1.738	2.120	382
Trigo	382	644	262
Cebada	187	296	109
Aceite girasol	44	143	100
Medicamentos	143	219	75
Camarones y langostinos	127	200	73
Biodiesel	61	126	65
Ajos	42	70	28

Se destacan la aparición de biodiesel nuevamente entre los 10 principales productos de exportación generadores de más divisas, respecto de los últimos tres años. La cebada, y el aceite de girasol que había recibido el impacto de la eliminación de retenciones en grano en cuanto a la exportación. El grano de girasol, según refleja el Indec, exportó por un valor similar al de 2015 en el primer trimestre de 2016: u\$s19 millones.

[VOLVER AL SUMARIO](#)

Suba en importación de alimentos

Otro punto a destacar en el informe estadístico del Indec sobre comercio exterior se da en la suba de ingreso de alimentos para consumo final, así como en el de importación de alimentos elaborados para la industria. En el rubro consumo final hay dos tipos de importación los “básicos” y los “elaborados”, ambos arrojan compras en el trimestre por u\$s288 millones monto que representa una suba interanual del 15%.

En general, la importación de bienes de consumo creció un 11% en marzo con un acumulado trimestral del 6% (u\$s1.660M).

En cuanto a los alimentos importados con destino industrial computan como bienes intermedios, y cuentan con cierto grado de elaboración o agregado de valor. Estas importaciones crecieron un 117% en el mes de marzo del presente año y acumulan una suba del 40% en el primer trimestre.

La contracara de estas importaciones la dan los insumos industriales que retrocedieron 13% en marzo y en el primer trimestre, lo mismo que la compra de bienes de capital (representativo de inversiones para ampliación productiva) con una caída en marzo del 16% la peor en el primer trimestre que acumula una baja del 1%.

[VOLVER AL SUMARIO](#)

Crece el déficit con Brasil y China

En cuanto al comercio bilateral con los principales socios comerciales, el rojo de la balanza se profundizó en el primer trimestre de 2016. El déficit con Brasil que fue de u\$s409 millones en 2015 y este año trepó a u\$s1.057 millones, un aumento del 158% en los primeros tres meses del año.

Con China el déficit del primer trimestre pasó de u\$s 1.960 millones en 2015 a u\$s2.343 millones en el presente año, un aumento del 19,5%. Mientras con Chile, el saldo superavitario se mantuvo, aunque disminuyó un 17% respecto de 2015 al pasar de u\$s455 millones el año pasado a u\$s377 millones en el corriente año.

La baja de importaciones en Brasil y Chile muestran una curva similar a la de Argentina en los últimos 15 meses como lo muestra el gráfico, con la salvedad de que solamente nuestro país refleja saldo negativo en la comercial con el resto del mundo.

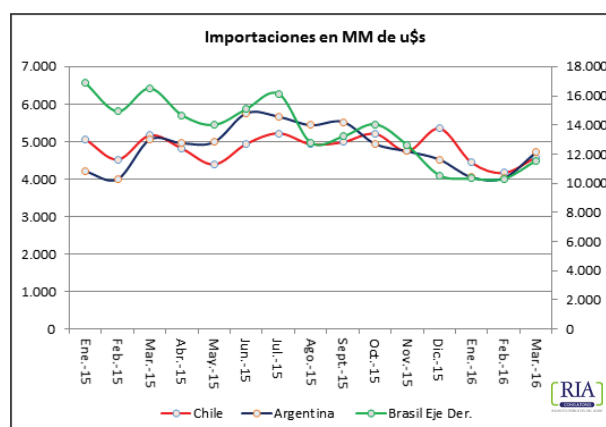

[VOLVER AL SUMARIO](#)

LEGISLATIVAS

Marcos Peña en Diputados

El JGM estrenó cargo en la Cámara de Diputados brindando el informe mensual que establece la Constitución. El mismo día en que el Senado aprobó la norma que prohíbe los despidos por 180 días y penaliza con doble indemnización a las empresas privadas y al sector público. En temas agropecuarios, no hubo casi mención a cuestiones “calientes” de la agenda mediática como la situación de regalías en semillas y de los tamberos, salvo alguna referencia muy al pasar de los legisladores, pero centrándose en tema inflacionarios. Sí figuraron en temas planteados por escrito como la estimación del gobierno en la producción de leche de 2016, que se calculó con una baja interanual del orden del 6%.

Comentario: *Parece muy optimista la pérdida de producción lechera para el presente año, y es posible que ese cálculo no contemple el problema adicional que generó la situación climática de las últimas semanas.*

[VOLVER AL SUMARIO](#)

Legisladores piden por bioetanol al JGM

En materia de bioetanol de caña, legisladores de Tucumán y Jujuy como Juan Casañas y Carlos Snopek, formularon la necesidad de conocer la perspectiva del gobierno en la participación de esa producción en el corte, elevada del 10 al 12%. Peña remarcó que la suba de 2% en el corte apunta a que el sector cañero “trabaje en consenso en lo que hace a la distribución de los cupos para poder desarrollar una política que ya está implementándose”. También destacó que en el marco del “Plan Belgrano” la “nueva meta” energética “es incorporar gradualmente mayores porcentajes de bioetanol, con una nueva concepción de biomasa y energías renovables”.

Sobre esa base, señaló el JGM, existe la intención de “crear una mesa nacional del azúcar para tratar de ir encontrando con el sector las formas de un programa histórico, de mucho tiempo ya, para asegurar que esta actividad pueda seguir siendo sustentable y también autosustentable, y que pueda generar los ingresos necesarios para esa cuestión”.

[VOLVER AL SUMARIO](#)

Solá durísimo con el gobierno, trató de “lobbista” a Buryaile

El ex gobernador bonaerense fue especialmente duro con el actual gobierno cuando se dirigió al JGM. Evaluó las medidas económicas implementadas por Macri que a su entender repercutieron regresivamente en materia de ingresos: “Hay una profunda desaprensión, un gran apuro por arreglar las cosas de los que estaban más o menos bien, que no son los pobres de la Argentina, y un profundo desprecio por los pobres”, espetó el legislador a Peña.

En cuanto a la eliminación de retenciones (especialmente los 5pp de la soja) Solá aseguró que “la medida se tomó ideológicamente, y en lugar de designar como ministro a una persona que supiera, pusieron a un lobista del sector agropecuario”. No conforme con la transferencia de ingresos al estilo “Hood Robin” que calificó y detalló Solá, añadió que al eliminar impuestos como se hizo y devaluar “al principio regalaron plata porque el tema era ideológico, y ocuparse de la gente que está “jodida” era

secundario. De a poco empezaron a darse cuenta de cómo era la situación y ahora se dieron cuenta del todo del embrocamiento adicional que han provocado”.

Sin entrar en debate, Marcos Peña, respondió a Solá “sin ánimo de plantear una chicana” -aclaró-: “Cuando usted fue funcionario en el área de agricultura, durante ocho años del gobierno de Menem, nunca lo escuché proponer retenciones” para mejorar la situación social.

[VOLVER AL SUMARIO](#)

Senado: Agricultura se reuniría el 10 de mayo

En la semana de análisis el senador De Ángeli convocó a una reunión de legisladores que fue levantada por falta de quórum. En principio la idea era organizar en forma conjunta una reunión con Economías Regionales para analizar la situación productiva en el interior. Esa reunión se suspendió y se avanzó solamente con Agricultura en una agenda acotada a proyectos declarativos que no prosperó. Desde la presidencia se informó que es intención convocar a una nueva reunión para el 10 de mayo (previa reunión de asesores) a los efectos de avanzar con algunos temas que ya cuentan con media sanción. El caso más concreto es el proyecto de ley que prohíbe la fumigación en transportes de carga, aunque la iniciativa deberá retornar a Diputados dado que se incluirán “varias modificaciones”, especialmente en lo respectivo a penalidades.

[VOLVER AL SUMARIO](#)

Promoción del uso de fertilizantes

El proyecto con media sanción girado por Diputados quedó en estudio de la Comisión de Agricultura del Senado. Por un lado, ya se mencionó en el RIA el interés del presidente, Alfredo De Ángeli, en presentar una iniciativa propia que abarque la problemática suelos, en el que se incluiría el uso de fertilizantes. Por otra parte, ya se da por sentado que en caso de tratarse la iniciativa venida en revisión, es altamente probable que sufra modificaciones y en tal caso volvería a la Cámara baja. De cualquier forma, fuentes de RIA en el Senado aseguran que el tema es prioritario para la agenda legislativa y que en algún momento del año será debatido.

[VOLVER AL SUMARIO](#)

Senado: Amplia mayoría de votos para la doble indemnización

Si bien el tablero electrónico marcó 49 votos a favor y 15 en contra para la ley que pone freno a los despidos, el presidente provisional del Senado, Federico Pinedo,

debió rectificarse: “Estoy acostumbrado a votar a favor porque soy oficialista”, se excusó, y dejó en claro que su voto era negativo: 48 a 16 fue el resultado final.

De todos modos, 48 votos reflejan exactamente los dos tercios de la Cámara (72 integrantes), y el miércoles representó las tres cuartas partes de los presentes, un número muy significativo para la idea de “veto” que agita el presidente Macri si la ley llega a sancionarse en Diputados.

Recordamos que la Constitución establece que, si el PEN veta una ley en su totalidad, vuelve a la Cámara de Origen (el Senado en este caso) para que considere el veto. Si el cuerpo legislativo insiste con la norma y cuenta con la aprobación de dos tercios de los votos (como ya demostró que tiene), pasa a Diputados, donde por igual número de votos (dos tercios) la ley quedaría ratificada, el veto rechazado, y el PEN queda obligado a la promulgación de la norma.

En este caso concreto, la Cámara de Diputados podría aprobar el proyecto en la semana que comienza si se alinea la oposición. La duda en la Cámara baja pasa por los dos tercios que representan 172 votos. La hipótesis de llegar a semejante nivel de tensión política es poco probable a nuestro entender, pero no puede descartarse. Toda la oposición reunida en Diputados suma 170 votos, es

decir que le faltan 2 para alcanzar los dos tercios. Son escenarios que por ahora conserva el interbloqueo Cambiemos que suma 87 bancas. El caso es que en un escenario como este la volatilidad de los votos puede ser mucha debido a la presión política y social que sin duda habría (no sería exagerado compararlo con la 125 en 2008). Máxime luego de la demostración de fuerza sindical realizada el viernes 29 que incluyó la advertencia de paro general si se veta la ley. Esa situación es lo que hace que el desenlace frente a un eventual veto sea incierto para el oficialismo, quien pagaría el mayor costo político vete o no vete la ley.

En virtud de lo anterior lo más probable es que Cambiemos intente congelar el proyecto en la Cámara baja, para no tener que verse sometido a un desgaste tan importante. Pero a la vez desactivar el proyecto lo obligará a una nueva negociación con hombres como Sergio Massa y con gobernadores. Esto confirma de algún modo lo que marcábamos a fines de 2015 en cuanto a que, dado el mapa político en el Congreso, el Gobierno se vería obligado a abrir una nueva negociación con cada ley, tanto porque la impulsa o porque busca frenarla. Ya sea con gobernadores o con dirigentes como Sergio Massa. Y en este caso con las centrales de trabajadores que también están presionando a los legisladores para sancionar la ley.

[VOLVER AL SUMARIO](#)